

에스원

2012 Annual Report

제 36 기 영업보고서



Contents

| | | | | | |
|-------------------------|----|--|----|------------------------------|----|
| 인사말씀 | 4 | 9 회사, 회사 및 자회사 또는 회사의 자회사의 타회사에 대한 출자현황 | 25 | 연결재무제표 | |
| 회사연혁 | 6 | 10 주요 채권자 등 | 25 | 1 연결재무상태표 | 36 |
| 영업보고서 | | 11 결산기 후에 생긴 중요한 사항 | 25 | 2 연결손익계산서 | 38 |
| 1 영업의 개황 | 10 | 12 기타 영업에 관한 중요한 사항 | 25 | 3 연결자본변동표 | 39 |
| 2 회사의 개황 | 18 | 재무제표 | | 4 연결현금흐름표 | 40 |
| 3 영업 성과 | 20 | 1 재무상태표 | 28 | 5 연결재무제표에 대한 주석 | 41 |
| 4 기업결합 사항 등 | 21 | 2 손익계산서 | 30 | 이사회 결의서 | 43 |
| 5 최근 3년간 영업실적 및 재무상태 | 22 | 3 자본변동표 | 31 | 감사보고서 | |
| 6 회사가 대처할 과제 | 24 | 4 현금흐름표 | 32 | 1 감사의 감사보고서 | 45 |
| 7 이사 및 감사 현황 | 24 | 5 이익잉여금처분계산서 | 33 | 2 재무제표에 대한 외부감사인의 감사보고서 | 46 |
| 8 대주주 현황 | 25 | 6 재무제표에 대한 주석 | 33 | 3 연결재무제표에 대한 외부감사인의 감사보고서 | 47 |

Letter from the CEO



존경하는 주주 여러분, 안녕하십니까?

계속해서 변함없는 애정과 관심을 가지고 성원을 보내주신 주주 여러분께 깊은 감사를 드립니다.

2012년을 돌이켜 보면 저희 에스원은 불안한 경제환경과 치열한 경쟁 속에서 차별화된 位相을 확립하고자 도약을 준비하는 한 해였습니다.

세콤홈 출시로 홈 시큐리티 시장을 공략하고, 에너지효율화사업 '에스원 엔프라'와 차량운행관리사업 'UMS' 등 다양한 신사업을 선보이며 외연을 넓히기에 많은 노력을 기울였습니다.

이를 통해 사상 최대 매출을 기록하는 등 에스원 임직원 모두의 노력으로 10,066億원의 賣出과 1,205億원의 稅前 利益을 달성하였습니다.

이러한 실적은 주주 여러분의 애정 어린 관심과 에스원 임직원 모두의 노력으로 이루어 낸 값진 결과라고 생각합니다.

그러나 이것은 시작에 불과합니다. 시큐리티의 영역을 확장하여 물리보안, 정보보안은 물론 이동체보안, 에너지자산 등에 이르기까지 안전과 안심을 제공하는 '종합 보안솔루션 서비스 회사'로 거듭나겠습니다.

더불어 지난해 준비했던 신사업과 해외 진출에 박차를 가하여 본 궤도에 진입할 수 있는 實行의 시기로 만들어 나가겠습니다.

올해 이러한 목표를 달성하기 위해 다음의 사항을 추진하고자 합니다.

먼저, 계속 新성장동력을 발굴하고, 기존 사업의 내실을 강화하여 지속적으로 성장하는 기업이 되겠습니다.

현재 보안의 패러다임이 '응합'과 '예방'으로 전환되고 있습니다. 또한 모바일 혁명으로 불릴 만큼 스마트폰이 대량으로 보급되었고, 산업별 융복합화가 급속하게 진전되는 등 외부의 환경 또한 계속 변화하고 있습니다.

이에 발맞춰 저희 에스원도 M2M(Machine to Machine) 사업과 모바일 시큐리티 사업 등 모바일 부문의 신사업을 지속적으로 발굴하고 있습니다. 또한 보안의 영역을 확장한 에너지효율화사업과 차량운행관리사업도

2012년을 돌이켜 보면 저희 에스원은 불안한 경제환경과 치열한 경쟁 속에서 다양한 신사업을 선보이며 10,066億원의 賣出과 1,205億원의 稅前 利益 등 사상 최대 매출을 달성하였습니다. 이러한 실적은 주주 여러분의 애정 어린 관심과 에스원 임직원 모두의 노력으로 이루어 낸 값진 결과라고 생각합니다.

진행 중에 있습니다. 올해는 지난해 준비했던 신사업들이 본 궤도에 올라 매출 증대에 기여할 수 있도록 노력하겠습니다.

더불어 알람사업은 고객중심의 차별화된 서비스를 개발해 시장에서의 영향력을 한층 높여드리겠습니다.

지난해 출시한 세콤홈즈에 이어 올해는 세콤홈즈 신제품을 출시하여 홈 시큐리티 시장의 영향력을 향상시키고, 고객의 편리성을 극대화할 수 있는 서비스를 연구하겠습니다.

또한, 올해를 해외 진출의 원년으로 삼고 글로벌 시장에서도 그 동안의 준비와 투자가 결실을 맺어 매출에서 큰 축으로 자리매김 할 수 있도록 하겠습니다.

둘째, 고객 中心의 서비스를 바탕으로 고객 가치를 지속적으로 創出하는 기업이 되겠습니다.

모든 업무를 고객 중심의 사고로 임하여 고객들에게 '안전과 안심' 그리고 '편안함'을 제공하기 위해서 노력하겠습니다.

항상 고객의 입장에서 먼저 생각하고, 행동하고 찾아가는 비포 서비스 (Before Service)를 제공하여 향상된 고객 가치를 지속적으로 창출하는 회사가 될 것을 약속 드리겠습니다.

지난해 저희 에스원은 고객의 불편함을 더 자세히 듣고 살펴, 보다 빠르게 대처할 수 있는 新VOC 시스템을 마련했습니다. 또한, 단 하나의 고객 의견도 놓치지 않도록 VOC 관리체계도 개선하였습니다. 이러한 서비스 강화 활동을 통해 고객 만족도는 향상시키고, 해약은 감소시켜 이익 증대의 善循環 구조를 정착시키겠습니다.

더불어 올해도 지속적인 임직원 교육과 서비스 質 향상을 통해 신속한 서비스 제공과 고객 만족 극대화에 萬全을 기하겠습니다.

마지막으로 지속적인 기업 革新과 자율적으로 법규를 준수하는 遵法 문화 확산을 통해 주주 가치 極大化에 기여하겠습니다.

저희 에스원은 단순한 보안 서비스를 넘어 고객과 사회의 안심을 서비스하는

회사로서 국민적 인지도를 갖춘 회사로 성장해왔습니다.

업계 선두기업으로서 고객과 사회의 기대에 부응하고자 지속적인 업무 프로세스 혁신과 업무 효율화를 위한 인프라를 구축해 나갈 예정입니다. 운영방식은 물론 업무절차까지 개선하여 에스원의 시장 가치를 높일 수 있는 성과 향상에 기여하고자 합니다.

또한 지속적인 교육과 체계화된 제도 운영을 통해 임직원 스스로가 자발적으로 투명하고 정직한 준법 문화를 형성할 수 있도록 노력을 기울이겠습니다. 이를 통해 사회적 책무를 성실히 수행하고 국민과 고객에게 신뢰받는 기업으로 이미지를 제고하여, 주주 가치를 극대화할 수 있도록 최선을 다하겠습니다.

존경하는 주주 여러분!

산업의 영역이 무너지고 산업 간, 기업 간의 경쟁은 더욱 치열해지고 있습니다. 경영환경 또한 하루가 다르게 변화하고 있습니다. 이러한 상황 속에 저희 에스원은 업계 선두기업으로서 역할과 책임을 성실히 수행할 것입니다.

2013년도 의욕적인 계획을 수립하고, 쏠림직원이 반드시 달성하겠다는 의지를 다졌습니다. 이러한 노력들이 모여 저희 에스원이 '종합 보안솔루션 서비스 회사'로 거듭날 수 있도록 주주 여러분의 많은 관심과 성원 부탁드립니다.

끝으로 2013년에도 주주 여러분과 가정에 건강과 행복이 함께 하길 기원합니다.

감사합니다.

2013년 3월 15일

주식회사 에스원 대표이사 윤진혁

회사연혁

History of Company



1970's

- 1977. 11 한국경비산업 주식회사 설립
- 1977. 12 용역경비업 허가 취득(내무부장관 1호)

1980's

- 1981. 01 상호변경, 한국안전시스템 주식회사
- 1981. 03 국내 최초 시스템경비 영업 개시
- 1986. 09 관제업무 온라인화로 전국 네트워크 구성
- 1989. 11 국제경비연맹 한국대표 가입

1990's

- 1990. 05 무인은행용 안전시스템 개발
- 1993. 05 기술연구소 설립
- 1993. 08 소방시설점검업 등록 제1호
- 1995. 12 업계 최초로 기업 공개
- 1996. 01 주식 상장
- 1996. 03 상호변경, 에스원
- 1996. 10 가정용 안전시스템 개발
- 1997. 04 첨단자동화 물류센터 준공
- 1997. 06 국제 시큐리티 포럼 개최
- 1997. 08 공군비행장 무인경보체제 구축사업 수주

- 1997. 09 삼성3119구조단, 국내 최초로 민간 긴급구조기관 지정
- 1997. 12 ISO 9002 인증 획득
- 1998. 05 국내 최초 시스템경비 10만 건 돌파
- 1998. 10 ISO 9001 인증 획득
- 1998. 11 천안 시큐리티 전문 연수원 개원
- 1999. 01 에스원 태권도단 창단, TS 부문분사 (주)에스텍시스템
- 1999. 06 아파트용 안전시스템 TAS-1 첫 수주 (용인 쌍용아파트)
- 1999. 10 Y2K인증 획득
- 1999. 11 빌딩종합관리시스템 (BMS: Building Master System) 출시

2000's

- 2000. 02 데이콤과 초고속 인터넷 시큐리티 사업 제휴
- 2000. 05 한국증권거래소 99년 우수공시법인 선정
- 2000. 05 사이버교육시스템 오픈
- 2000. 07 삼성물산, 삼성화재 래미안 안심아파트 사업 제휴
- 2000. 09 지능형 출입관리시스템 e-Pass 콤비 출시
- 2000. 10 이스라엘 OTI사와 스마트카드 사업 제휴
- 2000. 11 삼성카드와 스마트카드 사업 제휴
- 2002. 07 디지털 신상품 세콤스마트 FS(FS: Full Security) 출시
- 2002. 08 스마트카드용 운영체제(COS: Chip Operating System) 세계 첫 개발
- 2002. 10 삼성전자 통합보안시스템 및 신사원증시스템 구축 추진
- 2003. 02 금융결제원 한국형 전자화폐 K캐시 S/W 개발사 선정
- 2003. 04 한국산업단지관리공단과 스마트카드시스템 사업 제휴
- 2003. 06 전북 불안군과 의료용 스마트카드 사업 제휴

- 2003. 09 스마트 빌딩관리시스템 SBMS 출시
- 2003. 09 충북대 디지털캠퍼스시스템 첫 수주
- 2003. 11 아주대 다기능카드시스템 구축 협약
- 2003. 12 KT컨소시엄과 디지털홈 시범사업 협약
- 2004. 02 이스라엘 VISONIC社와 무선 시큐리티시스템 사업 제휴
- 2004. 03 VISA社로부터 스마트카드 EMV인증 획득
- 2005. 04 부산 신항만 보안시스템 구축사업 수주
- 2005. 04 전자투표시스템 시범사업 수주
- 2005. 06 VISA社로부터 VISA 스마트스타상 수상
- 2005. 08 인천국제공항 생체인식 출입관리시스템 구축사업 수주
- 2006. 05 통일부 RFID 통관, 물류시스템 구축사업 수주
- 2006. 08 국가청소년위원회 청소년 지킴이 협약 체결
- 2006. 11 영상관제시스템 출시
- 2007. 01 필리핀 수빅조선소 RFID 통합보안시스템 구축사업 수주
- 2007. 05 U-어린이보호구역 안전시스템 구축 시범사업 수주
- 2007. 06 S1-iCAD 시스템 구축 완료
- 2007. 08 퇴직연금제도 도입
- 2007. 11 창립 30주년
- 2008. 04 해양안전관리시스템 구축
- 2008. 11 기무사 통합보안시스템 구축
- 2008. 11 서초동 삼성사옥 보안시스템 구축
- 2009. 03 러시아 기술연구소 설립
- 2009. 04 지능형 영상관제시스템 세콤비(SECOM V) 출시
- 2009. 06 중대형 빌딩 통합관리시스템 세콤마스터(SECOM Master) 출시
- 2009. 08 녹색경영 선포식
- 2009. 11 비전 2020 선포식

2010's

- 2010. 02 이동체보안 모바일 어플리케이션 '지니콜A(ZenieCall A)' 출시
- 2010. 03 AED(자동심장제세동기) 출시
- 2010. 03 대한심폐소생협회와 업무협약 체결
- 2010. 05 심폐소생술 교육봉사단 '안심누리봉사단' 창단
- 2010. 09 영상보안 로봇청소기 휴엔 탱고부 출시
- 2010. 10 네트워크보안서비스 에스원 NS 출시
- 2010. 12 지식경제부 GOOD DESIGN상 수상 (세콤카드리더, 휴엔 홈네트워크 시스템)
- 2011. 01 휴엔 홈네트워크 시스템 독일 iF디자인 어워드 수상
- 2011. 02 '지니콜S(ZenieCall S)' 출시
- 2011. 05 준법경영 선포식
- 2011. 05 한국회계학회 주관 '2011 투명경영 대상' 수상
- 2011. 09 중국 법인 설립
- 2011. 10 이동체보안 전용 단말기 '지니콜i(ZenieCall i)' 출시
- 2012. 01 공동주택 전용 시큐리티 시스템 '세콤홈즈(SecomHomz)' 출시
- 2012. 03 브랜드 파워 7년 연속 1위
- 2012. 03 에너지효율화사업 브랜드 'enfra' 런칭
- 2012. 06 첨단보안 종합실습장 준공
- 2012. 10 안심누리봉사단의 CPR 교육인원 40,000명 돌파
- 2012. 10 차량운행관리시스템 'UVIS' 출시
- 2012. 11 친환경 인증 '그린랭킹' 상업 및 소비자서비스 부문 1위
- 2012. 11 저소득층 청소년 공부방 '에스원 한결음 공부방' 개소

영업보고서 | Annual Report

| | | |
|----|--|----|
| 1 | 영업의 개황 | 10 |
| 2 | 회사의 개황 | 18 |
| 3 | 영업 성과 | 20 |
| 4 | 기업결합 사항 등 | 21 |
| 5 | 최근 3년간 영업실적 및 재무상태 | 22 |
| 6 | 회사가 대처할 과제 | 24 |
| 7 | 이사 및 감사 현황 | 24 |
| 8 | 대주주 현황 | 25 |
| 9 | 회사, 회사 및 자회사 또는 회사의 자회사의 타회사에 대한 출자현황 | 25 |
| 10 | 주요 채권자 등 | 25 |
| 11 | 결산기 후에 생긴 중요한 사항 | 25 |
| 12 | 기타 영업에 관한 중요한 사항 | 25 |

1. 영업의 개황

세콤서비스



차별화된 첨단 시스템보안 서비스가
고객의 안전과 행복을
실현합니다

에스원의 세콤서비스는 빈틈없는 첨단 시큐리티 시스템과 출동요원의 신속한 현장 대처를 결합시킨 시스템경비 서비스입니다. 사무실, 매장, 공장, 병원, 빌딩, 학교, 금융기관 등 업종에 따른 최적화된 맞춤형 안전서비스로 고객 만족을 드립니다.
고객의 경비구역에 첨단 감지기를 부착하고 통신회선을 통해 관제센터와 연결, 이상 발생 시 출동요원이 출동하거나 경찰, 119 등 관계기관에 통보합니다. 범죄 및 사고를 예방하고 확대를 방지하는 영상관제시스템과 영상녹화 및 조화가 가능한 영상감시 시스템을 갖추었습니다.
긴급출동, 비상통보, 출입관리, 근태·식당 관리, SMS, 영상관제, 영상보안, 정보보안 등의 서비스와 더불어 응급 구조장비 에스원 AED 및 에스원 휴엔 세이프(안전금고) 등을 함께 이용할 수 있습니다. 에스원은 첨단 시스템을 지속적으로 개발하고, 우수한 보안전문인력을 양성하고 있습니다.

정보보안



높은 기술력과 통합보안으로
소중한 정보를 완벽하고
안전하게 보호합니다



국내 최고의 보안관제 노하우와 UTM장비를 결합한 에스원 NS가 네트워크 상의 해킹이나 유해 사이트, 바이러스, 스팸 메일 접근 등 고객 네트워크의 위협을 사전에 방지하여 소중한 정보를 보호하며, 안전한 사무환경 구축으로 네트워크 흐름의 안정성과 업무 효율성을 증대합니다.
에스원 PS는 안전하고 간편하게 개인정보를 보호하고 IT자산을 관리합니다. 에스원 NS와 에스원 PS는 보안솔루션을 렌탈로 제공해 고객의 초기 투자비용과 유지·보수 비용을 절감할 수 있으며, 통합보안 서비스 실시로 언제나 최적의 보안서비스를 유지합니다. 또한 보안위험에 대한 관리 및 통제를 통해 안전한 IT환경을 제공하는 보안관제서비스를 제공합니다. 고객은 보안전문가 양성 및 보안투자의 어려움을 해결해 합리적으로 개인과 기업의 IT환경을 보호할 수 있습니다.

영상보안

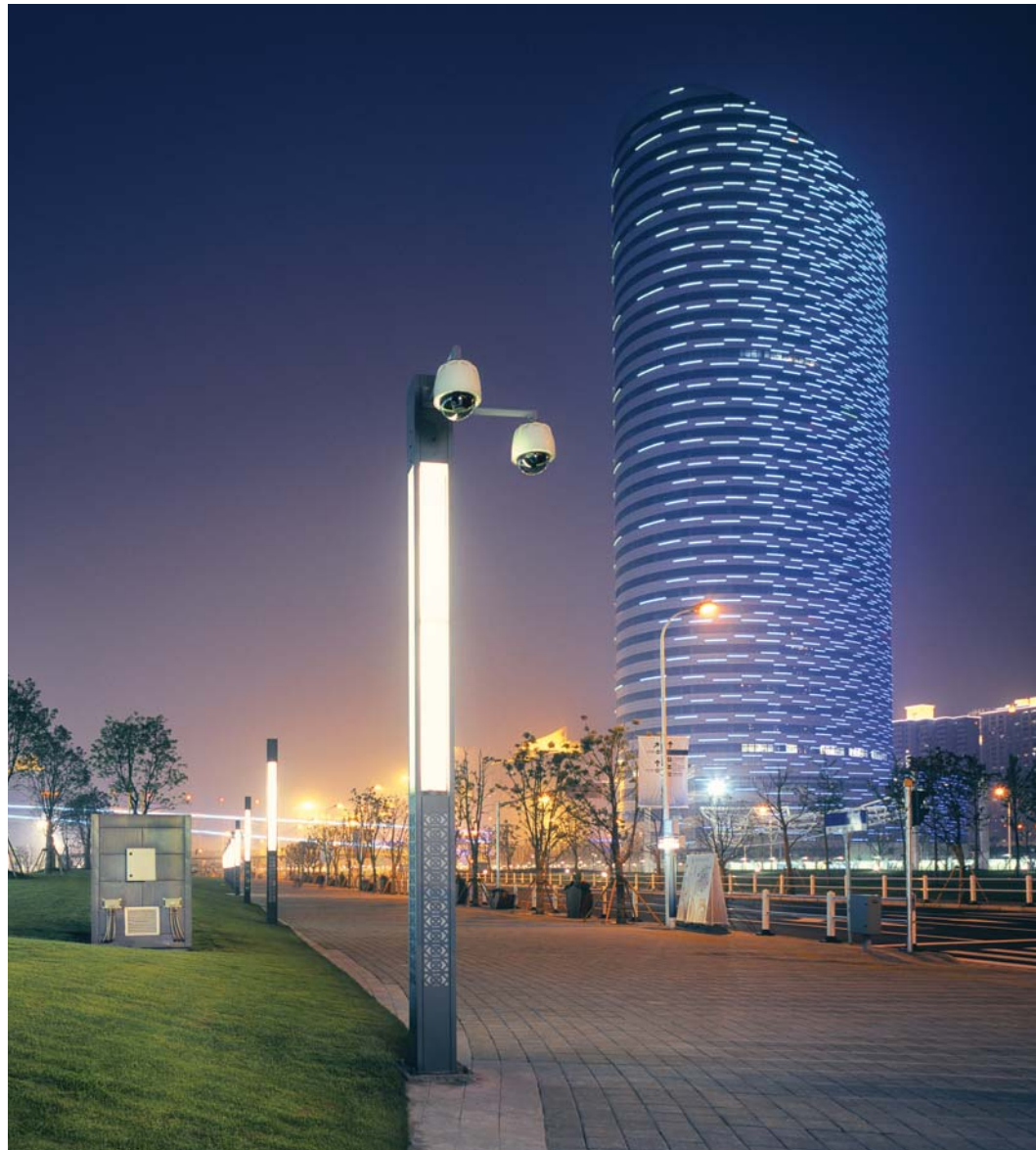

최고의 지능형 영상기술과 시스템으로 최첨단 영상보안서비스를 제공합니다

우수한 화질의 시스템과 지능형 영상기술이 적용된 에스원의 영상보안서비스는 차원 높은 안전을 보장합니다. 첨단 보안시스템과 완벽한 영상감시를 통해 도난, 침입 감지부터 카메라 이상까지 실시간으로 감지하여 신속하게 출동합니다. 또한 스마트폰과 PC로 원격 영상조화가 가능하여 언제 어디서나 편리하게 확인할 수 있습니다.

NVR(Network Video Recorder)과 네트워크 카메라(IP Camera)를 통해 Full HD 200만 화소 고화질 고해상도로 실시간 감시 및 녹화가 가능하며, 스마트한 원격 영상감시와 모니터링을 실시합니다.

지능형 영상분석 시스템을 이용한 효율적인 감시로 사고 발생을 방지합니다.

지능형 영상 알고리즘을 통해 CCTV로 촬영된 영상을 자동 분석하여 즉각적인 감지 및 이상상황을 통보하는 지능형 영상보안 솔루션을 합리적인 가격으로 제공합니다. 한 순간도 놓치지 않는 완벽한 영상보안으로 고객의 안전과 자산을 지켜드립니다.

생활안전상품



생활의 안전과 안심을 보장하여 쾌적하고 행복한 삶을 만들어드립니다



고객의 자산과 건강, 안전을 에스원 생활안전상품이 지켜드립니다. 스마트한 기능과 빼어난 디자인까지 갖춘 생활안전상품 에스원 지니콜, 에스원 휴엔 세이프, 에스원 AED가 더욱 쾌적하고 편리한 생활을 만들어드립니다.

소중한 가족의 위치를 스마트폰과 PC로 빠르게 확인할 수 있는 에스원 지니콜로 위급상황 시 신속한 긴급출동서비스를 받을 수 있습니다. 고급 인테리어형 금고인 에스원 휴엔 세이프는 디지털 자동 잠금 시스템으로 도난을 방지하며 화재로부터 물품을 안전하게 보호합니다.

심장 박동이 멈추고 산소 공급이 중단된 위급상황 시 에스원 AED(Automated External Defibrillator, 자동심장제세동기)는 심장기능의 회복을 도움으로써 소중한 생명을 지킵니다. 안전하고 편리한 에스원의 생활안전상품이 삶의 새로운 행복과 문화를 실현합니다.

보안솔루션

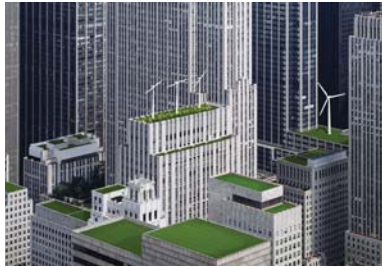

에스원의 보안솔루션은
고객의 안심과 사회의 안전,
지구 환경 보호까지 책임집니다

에스원은 행복하고 안전한 세상을 위해 보안솔루션, 보안 컨설팅, 에너지 효율화, 헬스케어, 이동체 보안 사업 등 다양한 보안솔루션서비스를 펼치고 있습니다.

보안솔루션사업으로 IT기반의 첨단 보안사업을 활발하게 전개해 미래 융합보안 시장을 선도합니다. G20과 핵안보정상회의에서 발표한 얼굴인식 출입관리 시스템 등 최첨단 기술력을 바탕으로 국방, SOC, 중대형 및 초고층 빌딩 등을 대상으로 융복합 보안서비스를 제공하고 있습니다. 또 축적된 기술력을 바탕으로 에스원만의 보안 컨설팅 사업을 전개해 사회 안전망 구축의 새로운 길을 열고 있습니다.

에너지 효율화 사업으로 고객 자산의 가치를 증대시키고 지구환경 보호에 기여하고 있습니다. 차원 높은 에스원의 헬스케어 서비스가 고객의 건강을 지켜드리며, 사람의 위치 확인에서 차량보안까지 제공하는 에스원의 이동체 보안 사업이 언제 어디서나 안심서비스를 실현합니다.

사회공헌



에스원은 사랑과 나눔을
실천하며 이웃과 사회와
함께 성장하겠습니다

에스원은 안전과 안심을 제공하는 사회적 안전망을 구축하고, 미래형 안심서비스를 실현합니다. 나눔의 가치를 실천하는 에스원 사회봉사단은 임직원과 사회복지시설을 연계하여 다양한 봉사활동을 하며 노인, 장애인, 아동, 환경 등에 지속적인 나눔 활동을 실천하고 있습니다.

최첨단 장비와 고도의 기술력을 갖춘 에스원의 3119구조단은 수많은 사고현장에서 구조활동과 자원봉사활동을 했으며, 재난관리 및 생활안전과 응급처치, 비상시 행동요령 등 안전교육훈련에도 힘쓰고 있습니다.

또한 심폐소생술 교육봉사단인 '안심누리봉사단'을 발족하고, 강사를 양성해 학교, 각종 단체, 일반인을 대상으로 심폐소생술 교육을 실시하고 있습니다. 에스원은 1977년 창립 이래 한결같이 고객의 안전을 지켜왔으며, 앞으로도 기업과 사회가 함께 지속 가능한 성장을 이룰 수 있도록 사회적 책임을 다하겠습니다.

연구개발



새로운 기술개발과 끊임없는
품질관리로 시큐리티 시스템의
선진화를 이룩하겠습니다.

에스원은 수준 높은 고객 안전서비스를 지속적으로 제공하기 위하여 첨단 IT기술개발과 시큐리티
역량 강화에 앞장서고 있습니다. 1993년 업계 최초로 기술연구소를 설립하여 현재 160여 명의
전문인력을 보유하고 있으며 지금까지 약 220여 건의 특허를 취득하였습니다.

사전침입 예방을 위한 침입영상기술 및 영상센서, 현장 상황인식이 가능한 스마트 영상감시시스템,
얼굴과 지문 등을 통한 생체인식 시스템, 무선통신 기술을 이용한 이동체 시큐리티, 경비용 지능형
로봇 등 첨단 보안기술을 보유하고 있습니다.

첨단의 시큐리티 기술 개발과 지속적인 품질 관리를 통해 안심과 안전을 제공하여 고객의 편안하고
행복한 삶을 실현하겠습니다. 에스원은 고객을 위한 안전서비스와 함께 첨단 시큐리티 시스템의
선진화와 첨단화를 통해 글로벌 시큐리티 시장을 선도하는 기업이 되겠습니다.

인재양성



차별화된 최고의 시큐리티
전문가를 양성하여 고객 감동의
안전서비스를 보장합니다.



에스원은 첨단 보안 전문가로서의 의식과 역량을 갖춘 인재를 양성하여 경쟁력 있는 시큐리티 서비스를
제공하기 위해 노력하고 있습니다. 1998년 국내 최초로 시큐리티 전문 교육기관인 천안연수원을
설립하여 최고의 보안 전문가를 양성하고 있습니다.

천안연수원은 우수한 보안전문인력 교육을 위해 특화된 프로그램을 실시하고 있습니다. 리더 교육,
직무 전문가 교육, 글로벌 역량 교육, Outdoor Training 프로그램인 챌린지 교육, Teamwork
Activity, MAT챌린지 등 체계화된 과정을 통해 최고의 시큐리티 전문가를 육성합니다.

보안전문가로서 최고의 역량과 사명감을 갖춘 인재를 글로벌 일류 기업으로 성장하는 에스원의
원동력입니다. 향후 지속적인 교육환경 개발과 개선을 통해 첨단 보안 전문가로서의 의식을 높이고,
시큐리티 서비스의 경쟁력을 강화해 최고의 고객감동을 드리겠습니다.

2. 회사의 개황

1) 회사의 목적

- 전기 통신사업
- 경비업법상의 시설경비, 기계경비, 호송경비, 신변보호 등의 경비업
- 인터넷, 인공위성 등 유·무선정보 통신사업을 위한 프로그램 개발, 통신기기의 제조, 판매 및 전자상거래 등 관련 서비스사업
- 안전관리에 관한 조사, 지도, 조언 등의 업무
- 현금·귀중품 등의 운송, 관리 및 주선사업
- 경비견을 이용한 용역경비업 및 경비견의 사육, 훈련
- 일반전기공사, 전기통신공사 및 일반건축부대공사의 용역업
- 기기 및 안전경영에 관한 수출입업
- 의료기기 개발, 제조, 판매업 및 관련 서비스업
- 정수기 제조 및 판매업
- 소방설비 설계, 감리, 공사, 점검업
- 부동산 건설, 용역, 임대업 및 기타 관련 서비스업
- 도난차량 회수시스템 사업
- 교육사업
- 정보보호 관련 제품 개발, 제조, 판매, 감시 및 인증사업
- 카드의 가맹점, 회원 모집, 기기 개발, 제조, 판매업 및 관련 서비스업
- 친 환경·공중위생·가족 등 방역사업 및 관련 서비스사업
- 위치정보 사업·위치기반 서비스사업과 이를 위한 프로그램 개발 및 기기의 제조·판매사업
- 방법·방재 및 안전기기, 설비기기 등의 제조, 판매, 보전사업
- 소프트웨어의 개발 및 판매업
- 의약품·식품의 제조, 판매 및 관련 서비스업
- 건강·운동 지도, 관리, 용품판매, 방문간호 및 관련 서비스업
- 노인복지시설 운영 및 관련 서비스업
- 분묘 분양, 장례 서비스업
- 에너지이용 효율화를 위한 에너지진단, 시설투자, 기자재의 제조·판매·설치·시공, 연구·개발, 관리 및 관련 서비스업
- 동물용 의료기기·의약품 판매·임대사업 및 관련 서비스사업
- 온실가스·에너지목표관리제 관련 검증사업
- 각 호에 부대하는 일체의 사업

2) 전국 영업거점 현황

(2012년 12월 31일 현재, 단위: 개소)

| 구 분 | 강 남 | 강 북 | 경 기 | 경 인 | 강 원 | 경 남 | 경 북 | 충 청 | 호 남 | 합 계 |
|-----|-----|-----|-----|-----|-----|-----|-----|-----|-----|-----|
| 본 부 | 1 | 1 | 1 | 1 | 1 | 1 | 1 | 1 | 1 | 9 |
| 지 사 | 9 | 10 | 13 | 10 | 5 | 14 | 11 | 10 | 9 | 91 |
| 합 계 | 10 | 11 | 14 | 11 | 6 | 15 | 12 | 11 | 10 | 100 |

3) 종업원 현황

(2012년 12월 31일 현재, 단위: 명)

| 구 분 | 기술직 | 영업직 | 사무직 | 기 타 | 합 계 |
|-----|-------|-------|-----|-----|-------|
| 인 원 | 3,145 | 1,362 | 401 | 244 | 5,152 |

4) 주식에 관한 사항

① 발행한 주식의 종류와 수

(단위: 주, 천원)

| 주식의 종류 | 주식수 | 금 액 | 구성비 | 비 고 |
|--------|------------|------------|------|-----|
| 보통주 | 37,999,178 | 18,999,589 | 100% | - |

② 자본금 변동사항

(단위: 주, 천원)

| 년 월 일 | 주식종류 | 주식수 | 증자금액 | 증자 후 자본금 | 비 고 |
|------------|--------------------------|-----------|-----------|------------|--------------------------|
| 1977.11.28 | 보통주 | 20,000 | 20,000 | 20,000 | 설 립 |
| 1978.03.11 | 보통주 | 10,000 | 10,000 | 30,000 | 유 상 증 자 |
| 1978.05.16 | 보통주 | 22,000 | 22,000 | 52,000 | 유 상 증 자 |
| 1981.01.10 | 보통주 | 148,000 | 148,000 | 200,000 | 유 상 증 자 |
| 1981.08.06 | 보통주 | 300,000 | 300,000 | 500,000 | 유 상 증 자 |
| 1983.03.11 | 보통주 | 300,000 | 300,000 | 800,000 | 유 상 증 자 |
| 1991.12.26 | 보통주 | 240,000 | 1,200,000 | 2,000,000 | 유 상 증 자 |
| 1994.08.29 | 보통주 | 400,000 | 2,000,000 | 4,000,000 | 유 상 10 억 무 상 10 억 |
| 1994.09.30 | 보통주 | 200,000 | 1,000,000 | 5,000,000 | 유 상 증 자 |
| 1995.12.30 | 보통주 | 440,000 | 2,200,000 | 7,200,000 | 유 상 증 자 |
| 1996.08.17 | 보통주 | 859,200 | 4,296,000 | 11,496,000 | 유 상 20.16억 무 상 22.80억 |
| 1997.06.13 | 보통주 | 360,800 | 1,804,000 | 13,300,000 | 유 상 11.50억 무 상 6.54억 |
| 1998.03.14 | 보통주 | 53,200 | 266,000 | 13,566,000 | 주 식 배 당 |
| 1998.10.01 | 보통주 | 436,800 | 2,184,000 | 15,750,000 | 유 상 14.34억 무 상 7.50억 |
| 1999.03.12 | 보통주 | 94,500 | 472,500 | 16,222,500 | 주 식 배 당 |
| 1999.07.22 | 보통주 | 405,500 | 2,027,500 | 18,250,000 | 유 상 13.79억 무 상 6.49억 |
| 1999.12.20 | 보통주 액면분할 (5,000원 → 500원) | | | | |
| 2000.03.17 | 보통주 | 1,499,178 | 749,589 | 18,999,589 | 주 식 배 당 |

③ 주식사무

| | |
|-----------|---|
| 결산일 | 12월 31일 |
| 정기주주총회 | 결산일 후 90일 이내 |
| 주주명부 폐쇄기간 | 1월 1일부터 1월 31일까지 |
| 공고신문 | 중앙일보 |
| 주권의 종류 | 일주, 오주, 일십주, 오십주, 일백주, 오백주, 일천주, 일만주권 (8종) |
| 주식업무 대행기관 | 대리인의 명칭 - 하나은행 증권대행부 사무취급장소 - 서울특별시 영등포구 여의도동 43-2번지 |

5) 사채에 관한 사항

“해당사항 없음”

3. 영업 성과

1) 판매현황

(단위: 억원)

| 부문별 | 상품별 | 판매실적 | | 비 고 |
|---------|------|--------|-------|-----|
| | | 제36기 | 제35기 | |
| 시스템 | 용역매출 | 6,914 | 6,413 | |
| | 공사매출 | 252 | 241 | |
| | 소 계 | 7,166 | 6,654 | |
| 통 합 보 안 | | 1,237 | 1,121 | |
| 상 품 판 매 | | 1,594 | 1,705 | |
| 기 타 | | 69 | 56 | |
| 합 계 | | 10,066 | 9,536 | |

2) 주요 투자내용 및 자금조달 상황

(단위: 억원)

| 투자내용 | 금 액 | 자금조달 | 금 액 | 비 고 |
|-----------|-------|------|-------|-----|
| 경보기기 및 설비 | 1,323 | 사내유보 | 1,481 | |
| 공기구비품 | 48 | 유상증자 | - | |
| 기 타 | 110 | | | |
| 합 계 | 1,481 | | 1,481 | |

4. 기업결합 사항 등

1) 모회사 “해당사항 없음”

2) 자회사 현황

(2012년 12월 31일 현재, 단위: 천원, 주, %)

| 자회사 | | | | 당사와의 관계 | | |
|----------------------|--|-----------|------------------------------|-----------|--------|------|
| 상호 | 소재지 | 자본금 | 업종 | 소유주식수 | 소유비율 | 거래관계 |
| 시큐아이닷컴 주식회사 | 서울특별시 강남구 삼성동 157-16번지 JM빌딩 | 5,749,770 | 소프트웨어 개발공급업 | 6,000,000 | 52.18 | 단독투자 |
| 주식회사 휴먼티에스에스 | 서울특별시 서초구 서초동 1337-20번지 대릉 서초타워 | 1,000,000 | 시설 경비업 | 160,000 | 80.00 | 단독투자 |
| 에스원씨알엠 주식회사 | 경기도 수원시 팔달구 인계동 946-6번지 | 700,000 | 콜센터 서비스업 | 130,760 | 93.40 | 단독투자 |
| 삼성(북경)안방계통 기술유한공사 | 北京市 朝阳区 望京 阜通东大街 6号院 3号楼 方恒国际 B座 1808室 | 1,181,000 | 안전방범시스템 설계, 설치 및 유지보수업 | 주식미발행 | 100.00 | 단독투자 |

3) 자회사에 대한 임원의 겸직 현황

(2012년 12월 31일 현재)

| 겸직임원 | | 겸직회사 | | | 비고 |
|------|----|----------------------|----|------|----|
| 성명 | 직위 | 회사명 | 직위 | 담당업무 | |
| 김수범 | 상무 | 주식회사 휴먼티에스에스 | 감사 | 감사업무 | |
| | | 삼성(북경)안방계통 기술유한공사 | 이사 | 경영관리 | |
| 최윤길 | 상무 | 삼성(북경)안방계통 기술유한공사 | 이사 | 경영관리 | |

5. 최근 3년간 영업실적 및 재무상태

1) 영업실적 (요약 손익계산서)

(단위: 억원)

| 과목 | 제36기 | 제35기 | 제34기 |
|--------------------|--------|-------|-------|
| 1. 매출액 | 10,066 | 9,536 | 8,438 |
| 2. 매출원가 | 6,458 | 5,910 | 5,142 |
| 3. 매출총이익 | 3,608 | 3,626 | 3,296 |
| 4. 판매비와관리비 | 2,482 | 2,173 | 1,981 |
| 5. 영업이익 | 1,126 | 1,453 | 1,315 |
| 6. 영업외수익 | 201 | 208 | 212 |
| 7. 영업외비용 | 122 | 117 | 62 |
| 8. 법인세비용 차감전순이익 | 1,205 | 1,544 | 1,465 |
| 9. 법인세비용 | 283 | 371 | 362 |
| 10. 당기순이익 | 922 | 1,173 | 1,103 |

※ 한국채택국제회계기준 전환일('10년 1월 1일) 기준으로 제34기 손익계산서는 기업회계기준서 제1101호(한국채택국제회계기준의 최초 채택)를 적용하여 재작성하였습니다.

※ 기업회계기준서 제1001호 "재무제표 표시" 개정에 따라 매출액에서 매출원가 및 판매비와 관리비를 차감하여 영업이익을 산출하였습니다.

2) 재무상태 (요약 재무상태표)

(단위: 억원)

| 과목 | 제36기 | 제35기 | 제34기 |
|----------------------|--------------|--------------|--------------|
| I. 유 동 자 산 | 4,734 | 5,414 | 3,867 |
| II. 비 유 동 자 산 | 5,142 | 4,461 | 4,948 |
| 자 산 총 계 | 9,876 | 9,875 | 8,815 |
| I. 유 동 부 채 | 1,616 | 1,738 | 1,472 |
| II. 비 유 동 부 채 | 826 | 997 | 832 |
| 부 채 총 계 | 2,442 | 2,735 | 2,304 |
| I. 자 본 금 | 190 | 190 | 190 |
| II. 주식발행초과금 | 1,929 | 1,929 | 1,929 |
| III. 이익잉여금 | 6,840 | 6,555 | 5,942 |
| IV. 기타자본항목 | (1,525) | (1,534) | (1,550) |
| 자 본 총 계 | 7,434 | 7,140 | 6,511 |
| 부 채 와 자 본 총 계 | 9,876 | 9,875 | 8,815 |

※ 제34기 재무상태표는 기업회계기준서 제1101호(한국채택국제회계기준의 최초 채택)를 적용하여 전환일('10년 1월 1일) 기준으로 재작성하였습니다.

6. 회사가 대처할 과제

“영업의 개황 참조”

7. 이사 및 감사 현황

(2012년 12월 31일 현재)

| 구분 | 성명 | 직위 | 담당업무 | 거래관계 | 비고 |
|-----|-------|-------------------|---------------|------|--------------------|
| 상임 | 윤진혁 | 대표이사 사장 (사내이사) | 전사총괄 | 무 | |
| | 真喜屋実範 | 대표이사부사장 (사내이사) | 전사총괄 | 무 | |
| | 김능수 | 이사 (사내이사) | - | 무 | |
| | 김관수 | 이사 (사내이사) | 보안솔루션 사업부장 | 무 | |
| | 조응연 | 상근감사 | - | 무 | |
| 비상임 | 佐藤興一 | 이사 (기타비상무이사) | - | 무 | SECOM 국제사업본부장 |
| | 小松崎常夫 | 이사 (기타비상무이사) | - | 무 | SECOM IS 연구소장 |
| | 유관희 | 사외이사 | - | 무 | 고려대학교교수 |
| | 장재룡 | 사외이사 | - | 무 | |
| | 이상범 | 사외이사 | - | 무 | 서울시립대학교교수 |
| | 和田均 | 감사 | - | 무 | SECOM 국제기획·관리부장 |

8. 대주주 현황

(2012년 12월 31일 현재)

| 주주명 | 소유주식수(주) | 소유비율(%) | 거래관계 |
|----------------------------------|-----------|---------|------|
| 일본 SECOM | 9,371,383 | 24.66 | |
| 삼성 SDI (주) | 4,190,681 | 11.03 | |
| 삼성생명 | 2,030,476 | 5.34 | |
| 우리은행(한국투신) | 1,507,868 | 3.97 | |
| THE OVERLOOK PARTNERS FUND L. P. | 1,269,019 | 3.34 | |

9. 회사, 회사 및 자회사 또는 회사의 자회사의 타회사에 대한 출자현황

(2012년 12월 31일 현재)

| 타회사명 | 출자회사 | 타회사에 출자한 | | 당사에 출자한 타회사의 | |
|------------------|------|-----------|---------|--------------|---------|
| | | 소유주식수(주) | 소유비율(%) | 소유주식수(주) | 소유비율(%) |
| 시큐아이닷컴 | 당사 | 6,000,000 | 52.18 | - | - |
| 휴먼티에스에스 | 당사 | 160,000 | 80.00 | - | - |
| 에스원씨알엠 | 당사 | 130,760 | 93.40 | - | - |
| 삼성(북경)안방계통기술유한공사 | 당사 | 주식미발행 | 100.00 | - | - |
| 삼육오홈케어 | 당사 | 80,000 | 19.23 | - | - |
| 이글루시큐리티 | 당사 | 1,000,000 | 13.33 | - | - |

10. 주요 채권자 등 “해당사항 없음”

11. 결산기 후에 생긴 중요한 사항 “해당사항 없음”

12. 기타 영업에 관한 중요한 사항 “해당사항 없음”



재무제표 | Financial Statement

| | | |
|---|-------------|----|
| 1 | 재무상태표 | 28 |
| 2 | 손익계산서 | 30 |
| 3 | 자본변동표 | 31 |
| 4 | 현금흐름표 | 32 |
| 5 | 이익잉여금처분계산서 | 33 |
| 6 | 재무제표에 대한 주석 | 33 |

재무제표

1. 재무상태표

제36(당)기 2012년 12월 31일 현재
제35(전)기 2011년 12월 31일 현재

(단위: 원)

| 과 목 | 제36(당)기 | 제35(전)기 |
|----------------------|-----------------|-----------------|
| 자 산 | | |
| I. 유 동 자 산 | 473,345,562,223 | 541,387,638,639 |
| 1. 현 금 및 현 금 성 자 산 | 62,820,005,999 | 85,455,133,974 |
| 2. 단 기 금 융 자 산 | 298,020,000,000 | 347,000,000,000 |
| 3. 매 출 채 권 및 기 타 채 권 | 62,604,740,481 | 61,031,760,170 |
| 4. 미 수 수 익 | 5,670,169,530 | 16,360,156,735 |
| 5. 재 고 자 산 | 41,972,597,904 | 30,054,759,790 |
| 6. 선 급 금 | 165,117,000 | 111,880,800 |
| 7. 선 급 비 용 | 2,084,561,309 | 1,368,929,170 |
| 8. 기 타 유 동 자 산 | 8,370,000 | 5,018,000 |
| II. 비 유 동 자 산 | 514,207,915,253 | 446,088,721,682 |
| 1. 장 기 금 융 자 산 | 11,894,000 | 28,000,000 |
| 2. 매 도 가 능 금 융 자 산 | 6,227,900,940 | 7,387,880,460 |
| 3. 대 여 금 및 수 취 채 권 | 70,591,915,614 | 72,851,855,840 |
| 4. 종 속 기 업 지 분 증 권 | 6,410,800,000 | 6,457,000,000 |
| 5. 유 형 자 산 | 389,648,752,408 | 329,134,689,468 |
| 6. 무 형 자 산 | 30,293,079,739 | 30,009,106,407 |
| 7. 기 타 비 유 동 자 산 | 10,957,952 | 220,189,507 |
| 8. 이 연 법 인 세 자 산 | 11,012,614,600 | - |
| 자 산 총 계 | 987,553,477,476 | 987,476,360,321 |

(단위: 원)

| 과 목 | 제36(당)기 | 제35(전)기 |
|--------------------------|-------------------|-------------------|
| 부 채 | | |
| I. 유 동 부 채 | 161,579,296,266 | 173,799,075,201 |
| 1. 매 입 채 무 및 기 타 채 무 | 102,413,358,258 | 98,048,638,849 |
| 2. 부 가 세 예 수 금 | 9,502,475,810 | 11,827,911,597 |
| 3. 미 지 급 법 인 세 | 11,058,929,252 | 20,523,712,426 |
| 4. 선 수 금 | 34,522,479,403 | 38,767,973,382 |
| 5. 선 수 수 익 | 295,418,474 | 553,369,592 |
| 6. 예 수 금 | 3,786,635,069 | 4,077,469,355 |
| II. 비 유 동 부 채 | 82,565,957,949 | 99,725,759,913 |
| 1. 퇴 직 연 금 부 채 | 39,655,730,359 | 54,305,810,313 |
| 2. 이 연 법 인 세 부 채 | - | 5,600,488,845 |
| 3. 예 수 보 증 금 | 42,910,227,590 | 39,819,460,755 |
| 부 채 총 계 | 244,145,254,215 | 273,524,835,114 |
| 자 본 | | |
| I. 자 본 금 | 18,999,589,000 | 18,999,589,000 |
| 1. 보 통 주 자 본 금 | 18,999,589,000 | 18,999,589,000 |
| II. 주 식 발 행 초 과 금 | 192,913,601,374 | 192,913,601,374 |
| III. 이 익 잉 여 금 | 683,992,717,019 | 655,451,425,255 |
| IV. 기 타 자 본 항 목 | (152,497,684,132) | (153,413,090,422) |
| 자 본 총 계 | 743,408,223,261 | 713,951,525,207 |
| 부 채 와 자 본 총 계 | 987,553,477,476 | 987,476,360,321 |

2. 손익계산서

제36(당)기 2012년 1월 1일부터 2012년 12월 31일까지
제35(전)기 2011년 1월 1일부터 2011년 12월 31일까지

(단위: 원)

| 과 목 | 제36(당)기 | 제35(전)기 |
|----------------|-------------------|-----------------|
| I. 매출액 | 1,006,607,795,916 | 953,611,460,609 |
| II. 매출원가 | 645,803,510,780 | 591,025,259,504 |
| III. 매출총이익 | 360,804,285,136 | 362,586,201,105 |
| 1. 판매비와관리비 | 248,239,841,833 | 217,242,392,864 |
| IV. 영업이익 | 112,564,443,303 | 145,343,808,241 |
| 1. 영업외수익 | 20,052,531,930 | 20,768,659,542 |
| 2. 영업외비용 | 12,145,040,478 | 11,670,717,372 |
| V. 법인세비용차감전순이익 | 120,471,934,755 | 154,441,750,411 |
| 1. 법인세비용 | 28,309,290,236 | 37,112,566,220 |
| VI. 당기순이익 | 92,162,644,519 | 117,329,184,191 |
| 기본주당순이익 | 2,728 | 3,479 |
| 희석주당순이익 | 2,727 | 3,475 |

3. 자본변동표

제36(당)기 2012년 1월 1일부터 2012년 12월 31일까지
제35(전)기 2011년 1월 1일부터 2011년 12월 31일까지

(단위: 원)

| 과 목 | 자본금 | 주식발행 초과금 | 이익잉여금 | 기타자본항목 | 총 계 |
|------------------|----------------|-----------------|------------------|-------------------|------------------|
| 2011.1.1 (전기초) | 18,999,589,000 | 192,913,601,374 | 594,171,786,401 | (154,937,370,692) | 651,147,606,083 |
| 가. 총포괄이익 | | | | | |
| 1. 당기순이익 | - | - | 117,329,184,191 | - | 117,329,184,191 |
| 2. 매도가능금융자산평가손익 | - | - | - | (326,360,000) | (326,360,000) |
| 3. 보험수리적손익 | - | - | (14,879,886,037) | - | (14,879,886,037) |
| 나. 소유주와의거래 | | | | | |
| 1. 배당 | - | - | (40,420,486,800) | - | (40,420,486,800) |
| 2. 주식선택권행사 | - | - | - | 1,101,467,770 | 1,101,467,770 |
| 다. 기타자본거래 | | | | | |
| 1. 자기주식처분손실 | - | - | (749,172,500) | 749,172,500 | - |
| 2011.12.31 (전기말) | 18,999,589,000 | 192,913,601,374 | 655,451,425,255 | (153,413,090,422) | 713,951,525,207 |
| 2012.1.1 (당기초) | 18,999,589,000 | 192,913,601,374 | 655,451,425,255 | (153,413,090,422) | 713,951,525,207 |
| 가. 총포괄이익 | | | | | |
| 1. 당기순이익 | - | - | 92,162,644,519 | - | 92,162,644,519 |
| 2. 매도가능금융자산평가손익 | - | - | - | (955,080,000) | (955,080,000) |
| 3. 보험수리적손익 | - | - | (20,856,819,834) | - | (20,856,819,834) |
| 나. 소유주와의거래 | | | | | |
| 1. 배당 | - | - | (42,172,798,750) | - | (42,172,798,750) |
| 2. 주식선택권행사 | - | - | - | 1,278,752,119 | 1,278,752,119 |
| 다. 기타자본거래 | | | | | |
| 1. 자기주식처분손실 | - | - | (591,734,171) | 591,734,171 | - |
| 2012.12.31 (당기말) | 18,999,589,000 | 192,913,601,374 | 683,992,717,019 | (152,497,684,132) | 743,408,223,261 |

4. 현금흐름표

제36(당기) 2012년 1월 1일부터 2012년 12월 31일까지
제35(전기) 2011년 1월 1일부터 2011년 12월 31일까지

(단위: 원)

| 과 목 | 제36(당기) | 제35(전기) |
|--------------------------------------|-------------------------|--------------------------|
| I. 영업활동 현금흐름 | 114,017,178,781 | 190,049,649,786 |
| 1. 영업에서 창출된 현금흐름 | 135,207,472,612 | 208,950,836,144 |
| 가. 당기 순이익 | 92,162,644,519 | 117,329,184,191 |
| 나. 조 정 | 126,740,318,926 | 114,388,983,696 |
| 다. 영업활동관련자산, 부채의 변동 | (83,695,490,833) | (22,767,331,743) |
| 2. 이자의 수취 | 25,087,887,291 | 13,109,549,286 |
| 3. 배당금 수익 | 970,550,000 | 601,800,000 |
| 4. 법인세 납부액 | (47,248,731,122) | (32,612,535,644) |
| II. 투자활동 현금흐름 | (95,583,508,006) | (165,390,813,650) |
| 1. 금융상품의 증감 | 48,896,085,520 | (43,525,241,115) |
| 2. 유형자산의 취득 | (145,354,712,625) | (115,079,440,545) |
| 3. 유형자산의 처분 | 250,168,535 | 248,004,113 |
| 4. 무형자산의 취득 | (2,717,837,662) | (5,927,063,022) |
| 5. 무형자산의 처분 | 1,040,000,000 | 2,011,363,636 |
| 6. 종속기업지분증권의 증감 | 46,200,000 | (1,181,000,000) |
| 7. 대여금 및 수취채권의 증감 | 2,256,588,226 | (1,937,436,717) |
| III. 재무활동 현금흐름 | (41,068,798,750) | (39,507,936,800) |
| 1. 자기주식의 처분 | 1,104,000,000 | 912,550,000 |
| 2. 배당금의 지급 | (42,172,798,750) | (40,420,486,800) |
| IV. 현금및현금성자산의순감소(I +II +III) | (22,635,127,975) | (14,849,100,664) |
| V. 기초의 현금 및 현금성 자산 | 85,455,133,974 | 100,304,234,638 |
| VI. 기말의 현금 및 현금성 자산 | 62,820,005,999 | 85,455,133,974 |

5. 이익잉여금처분계산서

제36(당기) 2012년 1월 1일부터 2012년 12월 31일까지 처분예정일: 2013년 3월 15일
제35(전기) 2011년 1월 1일부터 2011년 12월 31일까지 처분확정일: 2012년 3월 16일

(단위: 원)

| 과 목 | 제36(당기) | 제35(전기) |
|---------------------------|-----------------------|------------------------|
| I. 미처분 이익잉여금 | 95,538,589,904 | 136,997,298,140 |
| 1. 전기이월 이익잉여금 | 24,232,765,219 | 34,547,999,986 |
| 2. 보험수리적손익 | (20,856,819,834) | (14,879,886,037) |
| 3. 당기 순이익 | 92,162,644,519 | 117,329,184,191 |
| II. 이익잉여금처분액 | 72,792,662,827 | 112,764,532,921 |
| 1. 자기주식처분손실 | 547,364,077 | 591,734,171 |
| 2. 임의적립금 | 30,000,000,000 | 70,000,000,000 |
| 3. 배당액 | 42,245,298,750 | 42,172,798,750 |
| 현금배당 | 42,245,298,750 | 42,172,798,750 |
| 주당배당금(율) | | |
| 당기 : 1,250원 (250%) | | |
| 전기 : 1,250원 (250%) | | |
| III. 차기이월미처분 이익잉여금 | 22,745,927,077 | 24,232,765,219 |

6. 재무제표에 대한 주석

주석사항은 2013년 3월 7일 금융감독원 전자공시시스템(<http://dart.fss.or.kr>)에 공시된 재무제표에 대한 감사보고서를 참조하시기 바랍니다.

연결재무제표 | Consolidated Financial Statement

| | | |
|---|---------------|----|
| 1 | 연결재무상태표 | 36 |
| 2 | 연결손익계산서 | 38 |
| 3 | 연결자본변동표 | 39 |
| 4 | 연결현금흐름표 | 40 |
| 5 | 연결재무제표에 대한 주석 | 41 |

연결재무제표

1. 연결재무상태표

제36(당)기 2012년 12월 31일 현재
제35(전)기 2011년 12월 31일 현재

(단위: 원)

| 과 목 | 제36(당)기 | 제35(전)기 |
|----------------------|--------------------------|--------------------------|
| 자 산 | | |
| I. 유 동 자 산 | 564,726,795,452 | 608,097,970,233 |
| 1. 현금 및 현금성 자산 | 76,089,371,534 | 103,120,328,363 |
| 2. 단기금융자산 | 331,580,468,039 | 365,000,000,000 |
| 3. 매출채권 및 기타채권 | 101,021,427,490 | 85,726,343,923 |
| 4. 미수수익 | 6,274,985,383 | 16,678,115,497 |
| 5. 재고자산 | 46,451,732,772 | 35,340,326,684 |
| 6. 선급금 | 272,147,162 | 140,578,175 |
| 7. 선급비용 | 2,938,729,942 | 2,087,259,591 |
| 8. 기타유동자산 | 97,933,130 | 5,018,000 |
| II. 비 유 동 자 산 | 516,218,466,431 | 449,620,939,775 |
| 1. 장기금융자산 | 11,894,000 | 28,000,000 |
| 2. 매도가능금융자산 | 6,266,674,554 | 7,443,379,074 |
| 3. 대여금 및 수취채권 | 73,883,463,262 | 77,508,682,394 |
| 4. 유형자산 | 393,896,153,111 | 333,119,735,064 |
| 5. 무형자산 | 31,771,324,298 | 30,793,700,762 |
| 6. 기타비유동자산 | 344,349,116 | 727,442,481 |
| 7. 이연법인세자산 | 10,044,608,090 | - |
| 자 산 총 계 | 1,080,945,261,883 | 1,057,718,910,008 |

(단위: 원)

| 과 목 | 제36(당)기 | 제35(전)기 |
|--------------------------|--------------------------|--------------------------|
| 부 채 | | |
| I. 유 동 부 채 | 190,547,616,332 | 194,927,207,941 |
| 1. 매입채무 및 기타채무 | 126,614,534,924 | 113,537,241,216 |
| 2. 부가세예수금 | 11,928,598,213 | 14,062,964,758 |
| 3. 미지급법인세 | 12,741,807,201 | 23,401,648,752 |
| 4. 선수금 | 34,788,781,273 | 38,941,972,952 |
| 5. 선수수익 | 295,418,474 | 553,369,592 |
| 6. 예수금 | 4,178,476,247 | 4,430,010,671 |
| II. 비 유 동 부 채 | 85,373,976,867 | 101,718,263,864 |
| 1. 퇴직연금부채 | 42,463,749,277 | 56,537,906,979 |
| 2. 이연법인세부채 | - | 5,360,896,130 |
| 3. 예수보증금 | 42,910,227,590 | 39,819,460,755 |
| 부 채 총 계 | 275,921,593,199 | 296,645,471,805 |
| 자 본 | | |
| 지 배 기 업 의 소 유 지 분 | | |
| I. 자 본 금 | 18,999,589,000 | 18,999,589,000 |
| 1. 보통주자본금 | 18,999,589,000 | 18,999,589,000 |
| II. 주식발행초과금 | 192,913,601,374 | 192,913,601,374 |
| III. 이익잉여금 | 713,895,800,954 | 677,824,150,650 |
| IV. 기타자본항목 | (152,435,807,200) | (153,155,203,075) |
| 비 지 배 지 분 | 31,650,484,556 | 24,491,300,254 |
| 자 본 총 계 | 805,023,668,684 | 761,073,438,203 |
| 부 채 와 자 본 총 계 | 1,080,945,261,883 | 1,057,718,910,008 |

2. 연결손익계산서

제36(당)기 2012년 1월 1일부터 2012년 12월 31일까지
제35(전)기 2011년 1월 1일부터 2011년 12월 31일까지

(단위: 원)

| 과 목 | 제36(당)기 | | 제35(전)기 | |
|-----------------|-------------------|--|-------------------|--|
| | | | | |
| I. 매출액 | 1,096,463,349,923 | | 1,026,118,270,444 | |
| II. 매출원가 | 697,514,405,646 | | 628,371,282,911 | |
| III. 매출총이익 | 398,948,944,277 | | 397,746,987,533 | |
| 1. 판매비와관리비 | 264,303,443,095 | | 230,558,799,553 | |
| IV. 영업이익 | 134,645,501,182 | | 167,188,187,980 | |
| 1. 영업외수익 | 20,513,099,231 | | 21,107,057,138 | |
| 2. 영업외비용 | 12,540,272,912 | | 12,107,669,506 | |
| V. 법인세비용차감전순이익 | 142,618,327,501 | | 176,187,575,612 | |
| 1. 법인세비용 | 33,427,756,845 | | 41,266,217,729 | |
| VI. 당기순이익 | 109,190,570,656 | | 134,921,357,883 | |
| 지배기업소유주지분 | 100,920,234,868 | | 126,301,125,176 | |
| 비지배지분 | 8,270,335,788 | | 8,620,232,707 | |
| VII. 지배기업지분주당손익 | | | | |
| 기본주당순이익 | 2,987 | | 3,745 | |
| 희석주당순이익 | 2,986 | | 3,741 | |

3. 연결자본변동표

제36(당)기 2012년 1월 1일부터 2012년 12월 31일까지
제35(전)기 2011년 1월 1일부터 2011년 12월 31일까지

(단위: 원)

| 과 목 | 지배기업 소유주지분 | | | | | 비지배지분 | 총 계 |
|-----------------|----------------|-----------------|------------------|-------------------|---------------------|----------------|------------------|
| | 자본금 | 주식발행 초과금 | 이익잉여금 | 기타자본항목 | 지배기업 소유주지분 소계 | | |
| 2011.1.1(전기초) | 18,999,589,000 | 192,913,601,374 | 608,662,696,957 | (154,663,346,137) | 665,912,541,194 | 16,341,964,175 | 682,254,505,369 |
| 가. 총포괄이익 | | | | | | | |
| 1. 당기순이익 | - | - | 126,301,125,176 | - | 126,301,125,176 | 8,620,232,707 | 134,921,357,883 |
| 2. 매도가능금융자산평가손익 | - | - | - | (326,360,000) | (326,360,000) | - | (326,360,000) |
| 3. 보험수리적손익 | - | - | (15,970,012,183) | - | (15,970,012,183) | 20,551,972 | (15,949,460,211) |
| 4. 해외사업환산손익 | - | - | - | (16,137,208) | (16,137,208) | - | (16,137,208) |
| 나. 소유주와의거래 | | | | | | | |
| 1. 배당 | - | - | (40,420,486,800) | - | (40,420,486,800) | (491,448,600) | (40,911,935,400) |
| 2. 주식선택권행사 | - | - | - | 1,101,467,770 | 1,101,467,770 | - | 1,101,467,770 |
| 다. 기타자본거래 | | | | | | | |
| 1. 자기주식처분손실 | - | - | (749,172,500) | 749,172,500 | - | - | - |
| 2011.12.31(전기말) | 18,999,589,000 | 192,913,601,374 | 677,824,150,650 | (153,155,203,075) | 736,582,137,949 | 24,491,300,254 | 761,073,438,203 |
| 2012.1.1(당기초) | 18,999,589,000 | 192,913,601,374 | 677,824,150,650 | (153,155,203,075) | 736,582,137,949 | 24,491,300,254 | 761,073,438,203 |
| 가. 총포괄이익 | | | | | | | |
| 1. 당기순이익 | - | - | 100,920,234,868 | - | 100,920,234,868 | 8,270,335,788 | 109,190,570,656 |
| 2. 매도가능금융자산평가손익 | - | - | - | (955,080,000) | (955,080,000) | - | (955,080,000) |
| 3. 보험수리적손익 | - | - | (22,084,051,643) | - | (22,084,051,643) | (513,903,625) | (22,597,955,268) |
| 4. 해외사업환산손익 | - | - | - | (48,977,276) | (48,977,276) | - | (48,977,276) |
| 나. 소유주와의거래 | | | | | | | |
| 1. 배당 | - | - | (42,172,798,750) | - | (42,172,798,750) | (819,081,000) | (42,991,879,750) |
| 2. 주식선택권행사 | - | - | - | 1,207,817,948 | 1,207,817,948 | 99,534,171 | 1,307,352,119 |
| 3. 종속기업지분증권의처분 | - | - | - | (76,098,968) | (76,098,968) | 122,298,968 | 46,200,000 |
| 다. 기타자본거래 | | | | | | | |
| 1. 자기주식처분손실 | - | - | (591,734,171) | 591,734,171 | - | - | - |
| 2012.12.31(당기말) | 18,999,589,000 | 192,913,601,374 | 713,895,800,954 | (152,435,807,200) | 773,373,184,128 | 31,650,484,556 | 805,023,668,684 |

4. 연결현금흐름표

제36(당)기 2012년 1월 1일부터 2012년 12월 31일까지
제35(전)기 2011년 1월 1일부터 2011년 12월 31일까지

(단위: 원)

| 과 목 | 제36(당)기 | 제35(전)기 |
|------------------------|--------------------------|--------------------------|
| I. 영업 활동 현금 흐름 | 127,209,615,019 | 207,816,657,338 |
| 1. 영업에서 창출된 현금 흐름 | 152,903,677,352 | 229,402,732,551 |
| 가. 당기 순이익 | 109,190,570,656 | 134,921,357,883 |
| 나. 조정 | 138,333,104,732 | 122,794,942,504 |
| 다. 영업활동관련자산, 부채의 변동 | (94,619,998,036) | (28,313,567,836) |
| 2. 이자의 수취 | 26,248,705,750 | 13,968,986,874 |
| 3. 배당금 수익 | 70,550,000 | 61,800,000 |
| 4. 법인세 납부액 | (52,013,318,083) | (35,616,862,087) |
| II. 투자 활동 현금 흐름 | (112,388,312,988) | (172,255,512,804) |
| 1. 금융상품의 증감 | 33,350,402,432 | (47,540,513,115) |
| 2. 유형자산의 취득 | (147,182,119,992) | (117,871,960,266) |
| 3. 유형자산의 처분 | 310,698,852 | 269,555,476 |
| 4. 무형자산의 취득 | (3,677,338,606) | (6,340,957,664) |
| 5. 무형자산의 처분 | 1,040,000,000 | 2,011,363,636 |
| 6. 대여금 및 수취채권의 증감 | 3,770,044,326 | (2,783,000,871) |

(단위: 원)

| 과 목 | 제36(당)기 | 제35(전)기 |
|---|-------------------------|-------------------------|
| III. 재무 활동 현금 흐름 | (41,813,079,750) | (39,999,385,400) |
| 1. 증속기업주식선택권의 행사 | 28,600,000 | - |
| 2. 자기주식의 처분 | 1,104,000,000 | 912,550,000 |
| 3. 증속기업지분증권의 처분 | 46,200,000 | - |
| 4. 배당금의 지급 | (42,991,879,750) | (40,911,935,400) |
| IV. 현금흐름의 외화환산차이 | (39,179,110) | (17,782,630) |
| V. 현금및현금성자산의 순감소 (I + II + III + IV) | (27,030,956,829) | (4,456,023,496) |
| VI. 기초의 현금및현금성자산 | 103,120,328,363 | 107,576,351,859 |
| VII. 기말의 현금및현금성자산 | 76,089,371,534 | 103,120,328,363 |

5. 연결재무제표에 대한 주석

주석사항은 2013년 3월 7일 금융감독원 전자공시시스템(<http://dart.fss.or.kr>)에 공시된 연결재무제표에 대한 감사보고서를 참조하시기 바랍니다.

이사회 결의서

이사회 결의로써 전기와 같이
제36기(2012년 1월 1일~2012년 12월 31일)
재무제표 및 영업보고서를 제출합니다.

2013년 1월 29일
주식회사 에스원
대표이사 윤진혁

이사회 결의서 | Resolution of Board of Directors

| | |
|------|-----------|
| 대표이사 | 真 喜 屋 実 範 |
| 이 사 | 김 능 수 |
| 이 사 | 김 관 수 |
| 이 사 | 佐 藤 興 一 |
| 이 사 | 小 松 崎 常 夫 |
| 사외이사 | 유 관 희 |
| 사외이사 | 장 재 룡 |
| 사외이사 | 이 상 범 |

감사보고서

1. 감사의 감사보고서

우리는 주식회사 에스원의 감사로서 2012년 1월1일부터 2012년 12월 31일까지 제36기 사업년도 회계 및 업무에 대한 감사실시결과를 다음과 같이 보고합니다.

1) 감사방법의 개요

회계감사를 위하여 회계에 관한 장부와 관계서류를 열람하고 재무제표·연결재무제표 및 동 부속 명세서에 대하여도 면밀히 검토하였습니다. 감사를 실시함에 있어서 필요하다고 인정되는 경우 대조, 실사, 입회, 조회 및 기타 적절한 감사절차를 적용하여 조사하였습니다. 업무감사를 위하여 이사회 및 기타 중요한 회의에 출석하고 필요하다고 인정되는 경우 이사로부터 영업에 관한 보고를 받았으며 중요한 업무에 관한 서류를 열람하고 그 내용을 면밀히 검토하는 등 적절한 방법을 사용하여 조사하였습니다.

2) 재무상태표 및 손익계산서에 관한 사항

재무상태표·연결재무상태표와 손익계산서·연결손익계산서는 법령 및 정관에 따라 회사의 재산 및 손익상태를 정확하게 표시하고 있습니다.

3) 이익잉여금처분계산서에 관한 사항

이익잉여금처분계산서는 정관에 적합하고 또한 회사의 재무상태와 기타의 사정에 비추어 타당하게 작성되어 있습니다.

4) 영업보고에 관한 사항

영업보고서는 법령 및 정관에 따라 회사의 상황을 정확하게 표시하고 있습니다.

감사보고서 | Audit Report

| | |
|---------------------------|----|
| 1 감사의 감사보고서 | 45 |
| 2 재무제표에 대한 외부감사인의 감사보고서 | 46 |
| 3 연결재무제표에 대한 외부감사인의 감사보고서 | 47 |

2013년 2월 21일

주식회사 에스원
감사 조용연
감사和田均

2. 재무제표에 대한 외부감사인의 감사보고서

주식회사 에스원 주주 및 이사회 귀중

본 감사인은 첨부된 주식회사 에스원의 2012년 12월 31일과 2011년 12월 31일 현재의 재무상태표와 동일로 종료되는 양 회계연도의 손익계산서, 포괄손익계산서, 자본변동표 및 현금흐름표를 감사하였습니다. 이 재무제표를 작성할 책임은 회사 경영자에게 있으며 본 감사인의 책임은 동 재무제표에 대하여 감사를 실시하고 이를 근거로 이 재무제표에 대하여 의견을 표명하는데 있습니다.

본 감사인은 대한민국의 회계감사기준에 따라 감사를 실시하였습니다. 이 기준은 본 감사인이 재무제표가 중요하게 왜곡표시되지 아니하였다는 것을 합리적으로 확신하도록 감사를 계획하고 실시할 것을 요구하고 있습니다. 감사는 재무제표의 금액과 공시내용을 뒷받침하는 감사증거에 대하여 시사의 방법을 적용하여 검증하는 것을 포함하고 있습니다. 또한 감사는 재무제표의 전반적인 표시내용에 대한 평가뿐만 아니라 재무제표 작성을 위해 경영자가 적용한 회계원칙과 유의적 회계추정에 대한 평가를 포함하고 있습니다. 본 감사인이 실시한 감사가 감사의견 표명을 위한 합리적인 근거를 제공하고 있다고 본 감사인은 믿습니다.

본 감사인의 의견으로는 상기 재무제표가 주식회사 에스원의 2012년과 2011년 12월 31일 현재의 재무상태와 동일로 종료되는 양 회계연도의 재무성과 및 현금흐름의 내용을 한국채택국제회계기준에 따라 중요성의 관점에서 적정하게 표시하고 있습니다.

삼일회계법인

2013년 3월 7일
대표이사

安昶台



이 감사보고서는 감사보고서일(2013년 3월 7일) 현재로 유효한 것입니다. 따라서 감사보고서일 이후 이 보고서를 열람하는 시점까지의 기간 사이에 첨부된 회사의 재무제표에 중대한 영향을 미칠 수 있는 사건이나 상황이 발생할 수도 있으며 이로 인하여 이 감사보고서가 수정될 수도 있습니다.

3. 연결재무제표에 대한 외부감사인의 감사보고서

주식회사 에스원 주주 및 이사회 귀중

본 감사인은 첨부된 주식회사 에스원과 그 종속회사의 2012년 12월 31일과 2011년 12월 31일 현재의 재무상태표와 동일로 종료되는 양 회계연도의 손익계산서, 포괄손익계산서, 자본변동표 및 현금흐름표를 감사하였습니다. 이 연결재무제표를 작성할 책임은 회사 경영자에게 있으며 본 감사인의 책임은 동 연결재무제표에 대하여 감사를 실시하고 이를 근거로 이 연결재무제표에 대하여 의견을 표명하는데 있습니다.

본 감사인은 대한민국의 회계감사기준에 따라 감사를 실시하였습니다. 이 기준은 본 감사인이 연결재무제표가 중요하게 왜곡표시되지 아니하였다는 것을 합리적으로 확신하도록 감사를 계획하고 실시할 것을 요구하고 있습니다. 감사는 연결재무제표의 금액과 공시내용을 뒷받침하는 감사증거에 대하여 시사의 방법을 적용하여 검증하는 것을 포함하고 있습니다. 또한 감사는 연결재무제표의 전반적인 표시내용에 대한 평가뿐만 아니라 연결재무제표 작성을 위해 경영자가 적용한 회계원칙과 유의적 회계추정에 대한 평가를 포함하고 있습니다. 본 감사인이 실시한 감사가 감사의견 표명을 위한 합리적인 근거를 제공하고 있다고 본 감사인은 믿습니다.

본 감사인의 의견으로는 상기 연결재무제표가 주식회사 에스원과 그 종속회사의 2012년과 2011년 12월 31일 현재의 재무상태와 동일로 종료되는 양 회계연도의 재무성과 및 현금흐름의 내용을 한국채택국제회계기준에 따라 중요성의 관점에서 적정하게 표시하고 있습니다.

삼일회계법인

2013년 3월 7일
대표이사

安昶台



이 감사보고서는 감사보고서일(2013년 3월 7일) 현재로 유효한 것입니다. 따라서 감사보고서일 이후 이 보고서를 열람하는 시점까지의 기간 사이에 첨부된 회사의 연결재무제표에 중대한 영향을 미칠 수 있는 사건이나 상황이 발생할 수도 있으며 이로 인하여 이 감사보고서가 수정될 수도 있습니다.